Università degli studi di Salerno

Corso di Laurea in Informatica

PROGRAMMAZIONE WEB

Website Design

"The Cave Of Game"

.

Docente:

G. Costagliola
M. DeRosa

Studenti:

Nome	***Matricola***
Raffaele Arcamone	0512121785
Antonio Ingenito	0512121659
Davide Cardillo	0512122172

Anno Accademico: 2025/26

Sommario

1. OBIETTIVO DEL PROGETTO **3**

2 ANALISI DI SITI ESISTENTI **3**

3 FUNZIONALITÀ DEL SITO **4**

4 DIAGRAMMA NAVIGAZIONALE **4**

5 LAYOUT **6**

6 TEMA **6**

7 SCELTA DEI COLORI

8 MAPPA DEI CONTENUTI **4**

9 LA BASE DI DATI **5**

7

The Cave Of Game

1. Obiettivo del progetto

Il progetto "The Cave Of Game" consiste nella realizzazione di una piattaforma e-commerce e gestionale per una catena di negozi di videogiochi. Il sito si rivolge principalmente agli appassionati di gaming offrendo un catalogo diversificato, e parallelamente fornisce ai vari gestori delle sedi un sistema per tracciare acquisti, fatture e disponibilità nel magazzino generale. Il bisogno primario che intende soddisfare è centralizzare le vendite online, permettendo agli utenti di acquistare facilmente articoli e all'azienda di produrre reportistiche avanzate sulle vendite.

2 Analisi di siti esistenti

Per la realizzazione di "The Cave Of Game" abbiamo analizzato diverse piattaforme leader nel settore dell'e-commerce e del gaming, al fine di estrapolare le migliori soluzioni in termini di User Experience (UX) e funzionalità.

2.1 GameLife (Ispirazione per la Homepage)

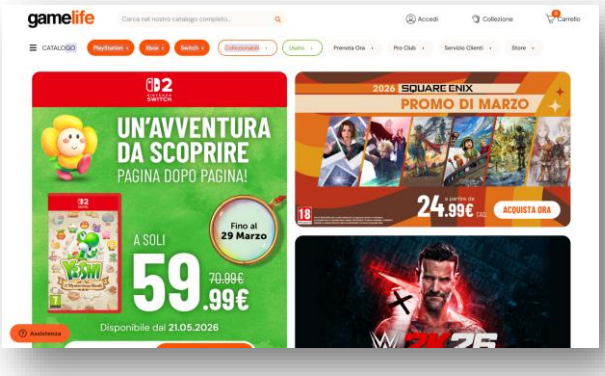

- **Descrizione (brutta) e aspetti di interesse:** Da GameLife abbiamo preso in esame lo stile visivo della homepage. L'impostazione presenta una vetrina chiara e di forte impatto, pensata per il target dei clienti
  , con un carosello di immagini che presenta i nuovi prodotti

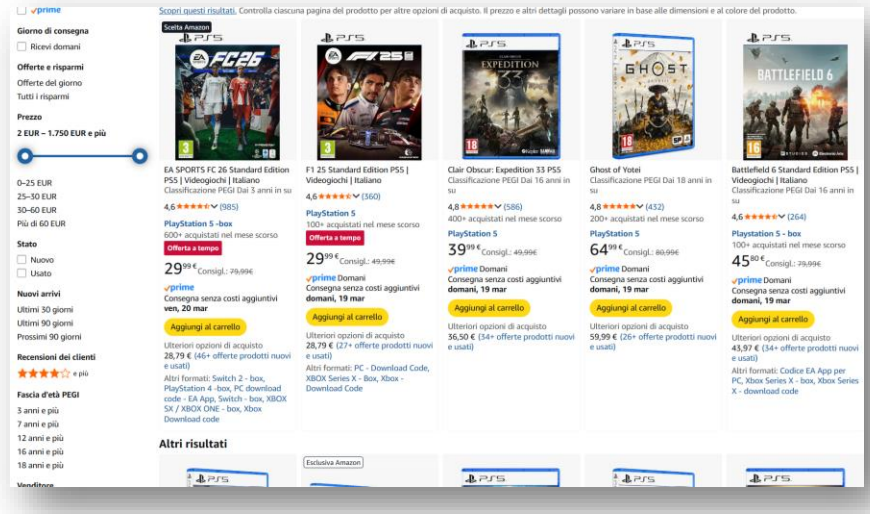

- **Descrizione e aspetti di interesse:** Da Amazon abbiamo analizzato l'efficienza della ricerca e della barra laterale dei filtri. Questa struttura è fondamentale per permettere all'utente di esplorare il nostro catalogo, filtrando rapidamente i prodotti per Prezzo, Azienda (es. Sony, Nintendo), Piattaforma e Genere videoludico

3 Funzionalità del sito

Per l'Utente (Cliente):

- Navigazione e Ricerca (Accesso Pubblico): Esplorazione del catalogo suddiviso in macro-aree tematiche (Console, Videogiochi, Gadget, Codici Regalo). Il sistema integra una ricerca avanzata con filtri combinati per prezzo, nome, azienda produttrice (es. Sony, Nintendo), piattaforma di gioco e genere (es. Action, Souls-like).
- Gestione Carrello e Wishlist (Ibrida): Possibilità di salvare gli articoli d'interesse nella Lista Desideri o di aggiungerli al Carrello per l'acquisto. Per gli utenti non registrati (Guest), lo stato di queste selezioni viene mantenuto temporaneamente tramite l'utilizzo di Cookie locali; per gli utenti loggati, i dati vengono salvati in modo persistente nel database.
- Assistenza Smart: Integrazione di un "Assistente AI LLM Chat" per fornire supporto immediato e interattivo all'utente durante la navigazione o le fasi di dubbio pre-acquisto.
- Area Personale e Profilazione: Sistema di registrazione e login per la gestione del Profilo Utente. Permette l'inserimento e la modifica dei dati personali e fiscali (Codice Fiscale, Nome, Cognome, Cellulare) necessari per la corretta intestazione delle fatture.
- Storico Ordini e Abbonamenti: Area riservata dove l'utente può consultare la lista degli acquisti passati, scaricare le fatture e gestire eventuali servizi in abbonamento attivi.
- Checkout e Transazione: Processo di acquisto guidato (Check-out) con riepilogo articoli, calcolo automatico dell'IVA sul totale ed emissione istantanea della conferma d'ordine.

Per l'Amministratore (Gestore della Sede):

- Dashboard Direzionale (Pannello Web): Interfaccia di backend (dietro autenticazione) che funge da centro di controllo per tutte le operazioni della singola sede.
- Gestione Magazzino (DB Prodotti): Interfaccia per eseguire operazioni CRUD (creazione, lettura, aggiornamento, cancellazione) sugli articoli a catalogo. Le scorte si aggiornano automaticamente in detrazione a seguito di ogni ordine validato.
- Gestione Clienti (Lista Utenti): Accesso all'anagrafica degli utenti registrati per finalità di assistenza tecnica o di controllo.
- Monitoraggio Ordini: Visualizzazione della "Lista Ordini Totali" per tracciare lo stato degli acquisti, i pagamenti ricevuti e le fatture emesse dalla propria sede.
- Reportistica e Statistiche: Strumento di Business Intelligence interno per la generazione di report avanzati (es. fatturato totale giornaliero, andamento mensile), l'individuazione dei generi videoludici più redditizi e il monitoraggio dei cosiddetti "Clienti Collezionisti" (utenti con alta frequenza di acquisto).

4 Diagramma navigazionale e Mappa dei contenuti

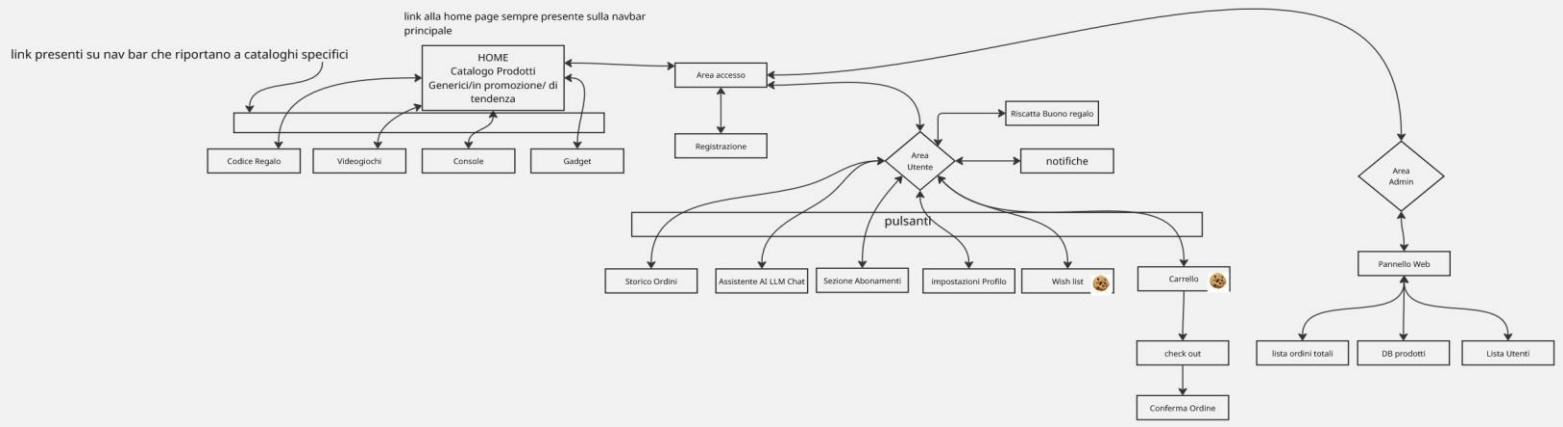

5 Layout

La struttura visiva di "The Cave Of Game" è stata progettata seguendo i principi della *User Experience* (UX) moderna per gli e-commerce, garantendo una navigazione intuitiva e un rapido accesso ai prodotti. Il layout si basa su un sistema a griglia (Grid System) fluido, capace di adattarsi in modo responsive ai vari dispositivi (Desktop, Tablet e Mobile).
(Suggerimento: Inserite qui un'immagine affiancata dei wireframe a bassa fedeltà della Homepage in versione Desktop e Mobile)

5.1 Struttura Generale (Desktop)

L'interfaccia si divide in tre macro-aree principali, coerenti in quasi tutte le pagine del sito:

- **Header (Intestazione):** Fissato in alto (sticky) per essere sempre accessibile durante lo scorrimento. Contiene:
  - A sinistra: Il logo "The Cave Of Game" (cliccabile per tornare alla Home).
  - Al centro: Un'ampia barra di ricerca per trovare rapidamente i titoli.

    - A destra: Le icone di utilità, ovvero l'accesso al Profilo Utente/Amministratore e l'icona del Carrello con un badge (in giallo oro) che indica il numero di articoli inseriti.
    - Sub-Header (Navbar): La barra di navigazione orizzontale con i link alle categorie principali (*Console, Videogiochi, Gadget*).
- **Main Content (Corpo Principale):** * Nella **Homepage**, quest'area è dominata da un *Hero Banner* dinamico che mette in risalto le nuove uscite o le offerte speciali, seguito da un carosello di "Prodotti in Evidenza".
    - Nelle **Pagine di Catalogo**, lo spazio è suddiviso asimmetricamente: una colonna laterale sinistra (Sidebar) per i filtri di ricerca (prezzo, azienda, piattaforma, genere videoludico) e un'ampia area centrale dove i prodotti sono disposti a griglia (es. 3 o 4 per riga su desktop) sotto forma di *Card* contenenti l'immagine di copertina, il titolo, il prezzo e il pulsante verde neon "Aggiungi al carrello".
- **Footer (Piè di pagina):** Un'area scura sul fondo della pagina che racchiude i link istituzionali (Chi siamo, Termini e Condizioni, Privacy Policy), i contatti delle sedi, l'assistenza clienti e i collegamenti ai canali social del negozio.

5.2 Disposizione per l'Area Amministratore

Per i gestori delle sedi, il layout cambia leggermente per favorire l'operatività:

- Viene introdotta una **Dashboard (Pannello di Controllo)** con una sidebar sinistra persistente per la navigazione rapida tra le funzioni di backend (Gestione Sede, Magazzino, Report e Statistiche).
- L'area centrale sostituisce le card dei prodotti con tabelle dati interattive (DataTables) per la visualizzazione agevole di fatture, scorte e statistiche, facilitando la lettura e la modifica massiva.

5.3 Comportamento Responsive (Mobile e Tablet)

Per garantire una fruizione ottimale anche da smartphone, il layout subisce i seguenti adattamenti:

- **Menu:** I collegamenti della Navbar e la sidebar dei filtri vengono collassati in un *Hamburger Menu* a scomparsa, ottimizzando lo spazio verticale.
- **Griglia Prodotti:** Le *Card* dei prodotti passano da una disposizione a colonne multiple a una singola colonna a scorrimento verticale.
- **Ricerca:** La barra di ricerca centrale dell'header si trasforma in un'icona lente d'ingrandimento che, se cliccata, espande l'input field a tutto schermo.

6 Tema

Il tema scelto per "The Cave Of Game" è un design moderno orientato esclusivamente alla "Dark Mode" (modalità scura). Questa scelta stilistica risponde a due esigenze principali: Target di riferimento: Il pubblico dei videogiocatori è storicamente abituato e predilige interfacce scure (come quelle di Steam, Discord o le dashboard delle console), in quanto riducono l'affaticamento visivo durante le sessioni notturne. Coerenza del Brand: Il tema scuro si sposa perfettamente con il naming del brand ("The Cave", la caverna), restituendo all'utente la sensazione di trovarsi in un ambiente immersivo, dove i veri protagonisti (i prodotti e le copertine dei giochi) risaltano grazie all'alto contrasto.

7 Scelta dei colori

La palette cromatica è stata estratta direttamente dal logo ufficiale dell'attività, per garantire una forte identità di brand. I colori principali sono:

Sfondi "Caverna" (Nero e Grigio Antracite con riflessi verdi): Utilizzati per il background principale e per le schede prodotto. Rappresentano l'oscurità della caverna e creano un ambiente riposante per gli occhi.

Verde "Orco" / Neon (Colore Primario): Un verde acido e brillante ripreso fedelmente dalla pelle dell'orco mascotte e dai classici LED delle postazioni da gaming. Viene utilizzato per le "Call to Action" (pulsanti di acquisto, hover dei link) e per evidenziare elementi interattivi.

Giallo Oro (Colore di Accento): Estratto dal simbolo dorato (la Triforza) presente sulla felpa dell'orco nel logo. È utilizzato con parsimonia per far risaltare informazioni cruciali, come il prezzo dei prodotti o il contatore degli articoli nel carrello.

Bianco e Grigio Chiaro: Scelti per la tipografia generale, garantendo la massima leggibilità in contrasto con gli sfondi scuri.

8 Mappa dei contenuti

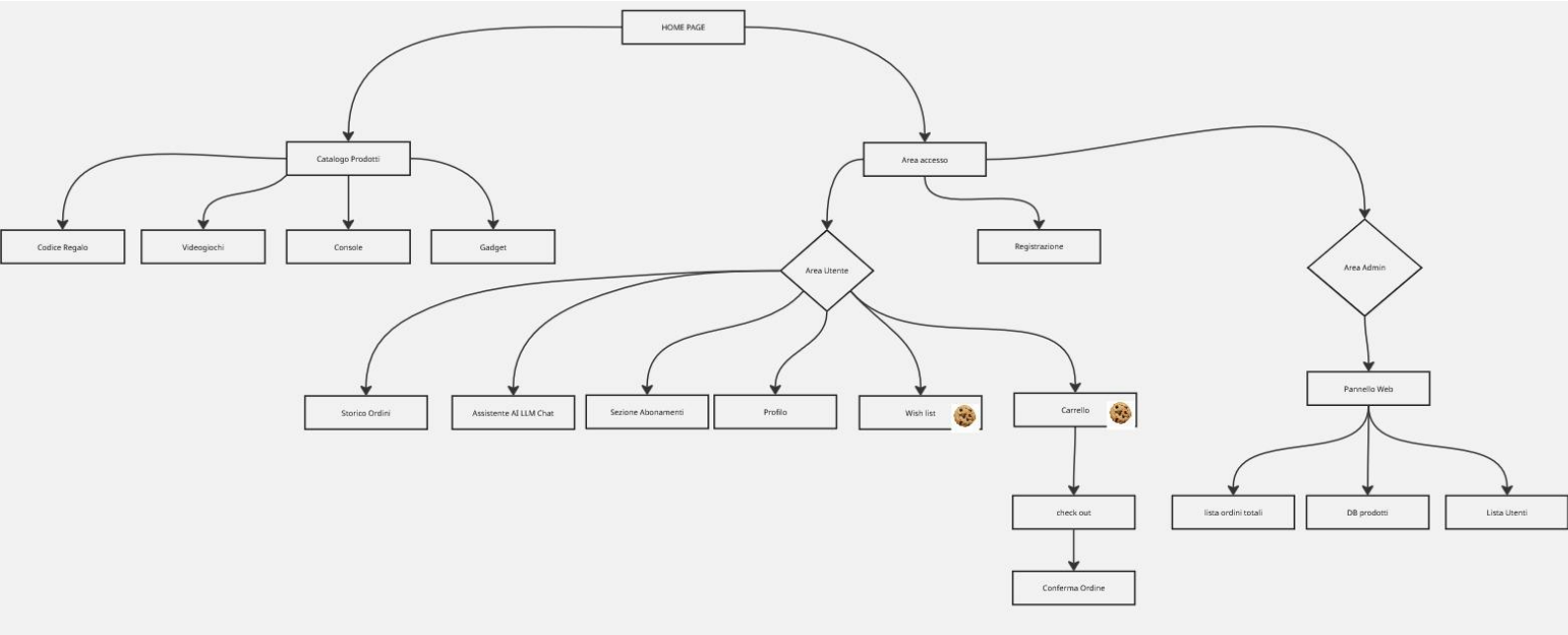

9 La base di dati

(Schema E-R)

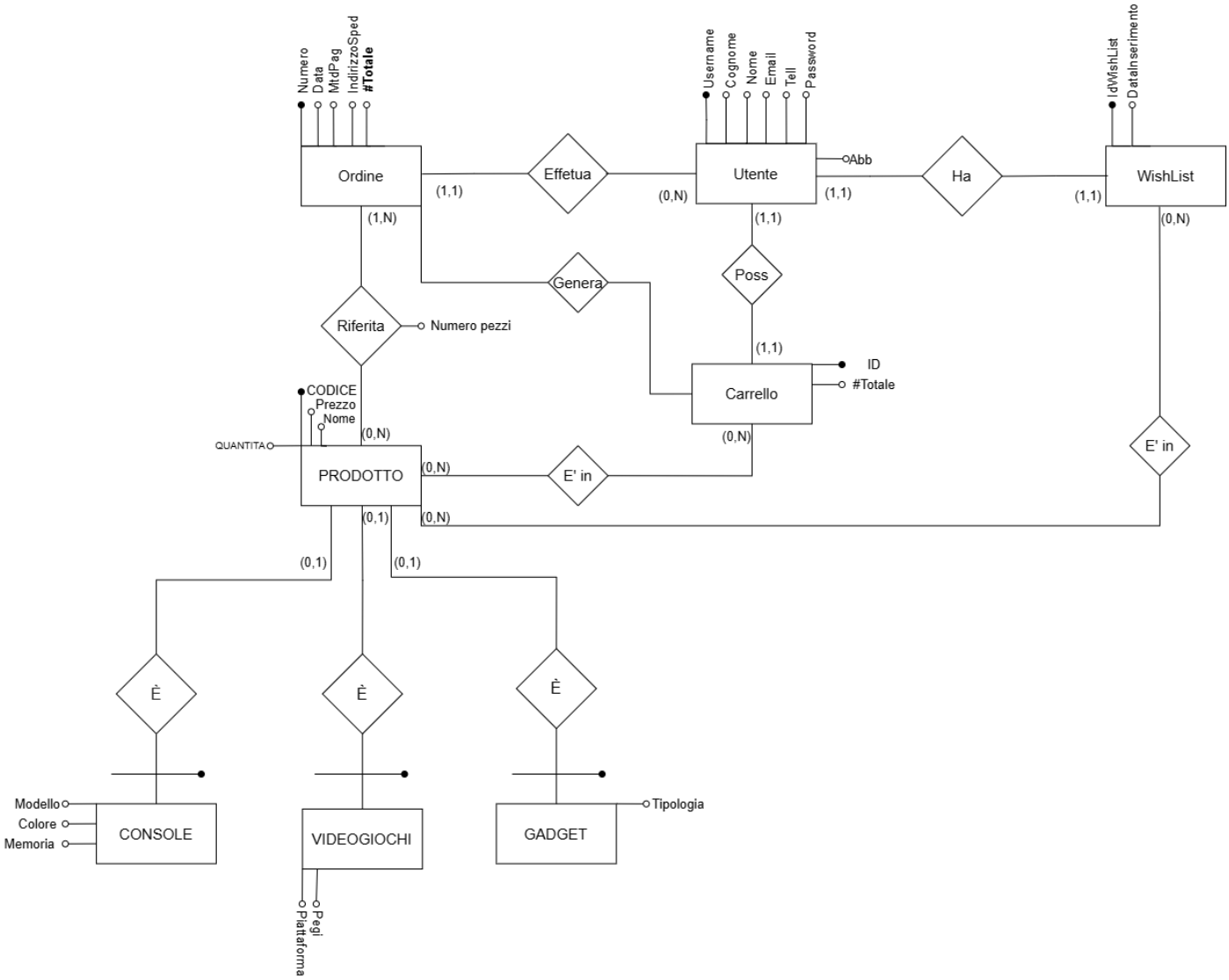
Numero
Data
MtdPag
IndirizzoSped
#Totale
Ordine
(1,1)
Effetua
(0,N)
Utente
Username
Cognome
Nome
Email
Tell
Password
Abb
(1,1)
Ha
(1,1)
WishList
IdWishList
DataInserimento
(0,N)
(1,N)
Genera
Poss
(1,1)
Riferita
Numero pezzi
(1,1)
Carrello
ID
#Totale
(0,N)
CODICE
Prezzo
Nome
QUANTITA
(0,N)
PRODOTTO
(0,N)
E' in
(0,N)
E' in
(0,N)
(0,1)
(0,1)
(0,1)
È
È
È
Modello
Colore
Memoria
CONSOLE
VIDEOGIOCHI
GADGET
Tipologia
Pegi
Piattaforma